

チャイルドランドグループ

英語と日本語の保育園



入園のご案内

- 令和5年度 -

横浜市認可保育園

Angel Planet

最寄駅:横浜市営地下鉄ブルーライン 中川駅

横浜市都筑区中川1-6-9 Tel: 045-913-8741

<開園時間>月~金:7:00~19:00、土:7:00~18:00

www.child-land.jp

angelplanet-b@child-land.jp

エンジェルプラネット保育園 重要事項説明書

保育・教育の提供の開始にあたり、当園があなたに説明すべき内容は、次のとおりです。

1 事業者の運営主体

事業者の名称	株式会社 チャイルドランド
事業者の所在地	川崎市多摩区菅 1 丁目 6 番 25 号
事業者の電話番号・FAX	電話 044-944-3451 FAX044-944-3862
代表者氏名	飯倉 妃美子
定款の目的に定めた事業	保育所・老人福祉施設

2 施設の概要

種別	保育所					
名称	エンジェルプラネット					
所在地	横浜市都筑区中川 1 丁目 6 番 9 号					
電話番号・FAX	電話 045-913-8741 FAX045-507-4907					
施設長氏名	飯倉 鉄人					
開設年月日	2019 年 4 月 1 日					
利用定員（年齢別）	0歳児	1歳児	2歳児	3歳児	4歳児	5歳児
	0人	8人	10人	14人	14人	14人
取扱う保育事業	延長保育					
事業所番号	1410051024610					

3 施設・設備の概要

敷地面積						174.90 m ²
園舎	構造	木造 2階建て 延床面積				157.82 m ²
	延床面積					157.82 m ²
施設設備の 数と面積	乳児室	1室				9.91 m ²
	ほふく室	1室				23.17 m ²
	保育室	4室				124.74 m ²
	遊戯室	室				m ²
	調理室	1室				8.31 m ²
	調乳室	室				m ²
	幼児用トイレ	6個				22.30 m ²
	医務室	室				0.73 m ²
	事務室	1室				3.06 m ²
	休憩室	1室				3.39 m ²
その他					110.24 m ²	
設備の種類		プール遊び場				
屋外遊戯場（園庭）		屋外遊戯場 19.085 m ² （代替場所 烏山公園）				

園舎平面図

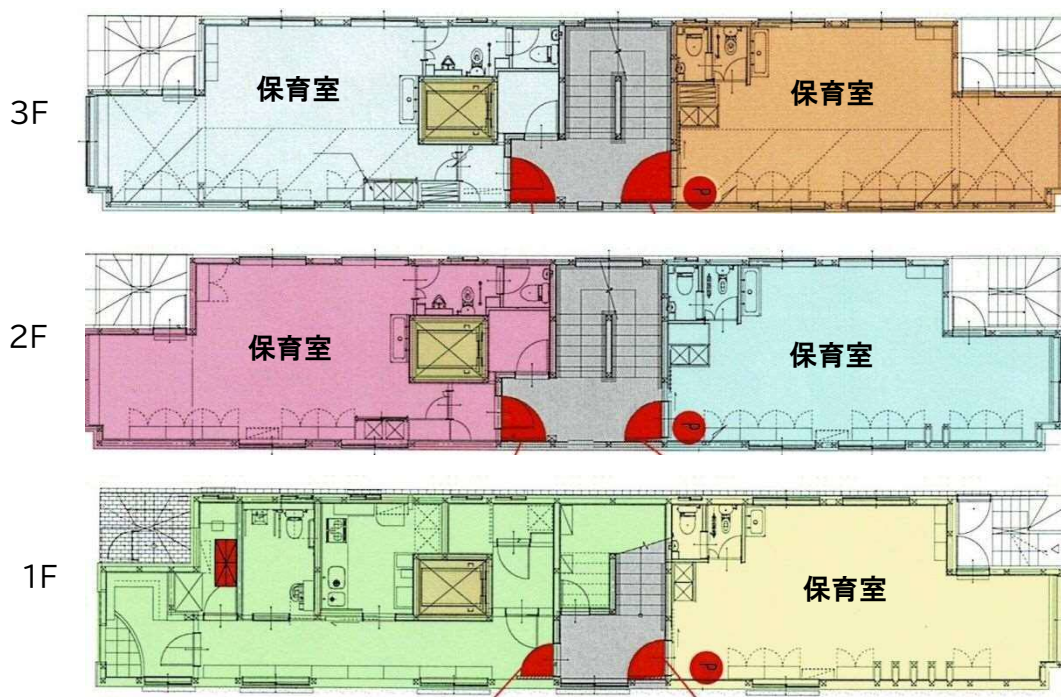

4 施設の目的、運営方針

目的	<ul style="list-style-type: none"> ・遊びを通して創造力と自主性を育てる ・個性を大切に育てる ・思いやりの心を育てる ・国際性を育てる
運営方針	<p>保育・教育の提供にあたっては、子どもの最善の利益を考慮し、その福祉を積極的に増進するため、利用子どもの意思及び人格を尊重して保育・教育を提供するよう努める。</p> <p>利用子どもの属する家庭及び地域との結び付きを重視した運営を行うとともにその支援を行い、他の児童福祉施設又は保健医療サービス著しくは福祉サービスを提供する者との密接な連携に努める。</p>

5 職員体制

施設長	1人 (資格: 保育士・幼稚園教諭)
保育士	12人 (常勤: 7人、非常勤 5人)
調理員 (栄養士除く)	4人 (常勤: 人、非常勤 4人)
看護師	1人 (常勤: 人、非常勤 1人)
栄養士	1人 (常勤: 人、非常勤 1人)
事務員	1人 (常勤: 1人、非常勤 人)
その他 ()	人 (常勤: 人、非常勤 人)

6 保育・教育を提供する日

開所日	月～土曜日
休所日	日曜日・祝祭日・年末年始（12月29日～1月3日）

7 保育・教育を提供する時間

(1) 開所時間

月曜日から金曜日	午前7時00分から午後7時00分まで
土曜日	午前7時00分から午後6時00分まで

* 保育の認定時間を変更する場合には各所軸の役所に申請が必要です。

* 朝延長・夕延長保育については園に届出（前月5日まで）がないと利用できません。

* 土曜日保育は原則ご両親が就労の場合に限り利用が可能です。事前の申し込みが必要となります。

①土曜保育利用書とご両親の就労証明書（変更があった場合はその都度提出が必要）

②利用する週の火曜日までに申込書提出

* 土曜日保育は連携園のエンジェルプラネット仲町台園と合同で実施します。

* 閉園後の対応は行っていませんが緊急時の場合のみ（平日 19:00 以降、土曜日 18:00 以降）は 1 時間 4,800 円（グループ内設定金額 30 分 2,400 円）で対応致します。

その場合は必ず園までご連絡ください。

(2) 保育標準時間認定に関する保育時間（11 時間）

月曜日から金曜日の保育時間 （11 時間）	午前 7 時 30 分から午後 6 時 30 分まで
土曜日の保育時間 （11 時間）	午前 7 時 00 分から午後 6 時 00 分まで
延長保育時間	朝：午前 7 時 00 分から午前 7 時 29 分まで 夕：午後 6 時 31 分から午後 7 時 00 分まで

(3) 保育短時間認定に関する保育時間（8 時間）

月曜日から金曜日の保育時間 （8 時間）	午前 8 時 30 分から午後 4 時 30 分まで
土曜日の保育時間 （8 時間）	午前 8 時 30 分から午後 4 時 30 分まで
延長保育時間	朝：午前 7 時 00 分から午前 8 時 29 分まで 夕：午後 4 時 31 分から午後 7 時 00 分まで

8 利用料金

利用料（利用者負担）	保護者が居住する市町村が定める利用料 ※幼児教育・保育の無償化に伴い、下記のとおり無償 2号認定：全ての児童を対象に無償 3号認定：市民税非課税世帯を対象に無償
延長保育料	<ul style="list-style-type: none"> ・30分あたり 1,700円 ・10日以内 850円 ・第2子は第1子の50%減免、第3子は第1子の100%減免となります。 ・A階層・B階層の方利用料は半額減免となります。 ・臨時延長 30分あたり 600円
給食費	対象年齢（3歳児・4歳児・5歳児） <ul style="list-style-type: none"> ・主食費 1ヶ月 2,000円 ・副食費 1ヶ月 4,500円 原則、月徴収 ※副食費の免除制度（免除対象者） <ul style="list-style-type: none"> ・年収360万円未満相当世帯のこども ・全所得階層の第3子以降のこども

*教材費については、最終ページをご参照ください。

9 支払方法

<ul style="list-style-type: none"> ・費用は、自動引き落としで徴収いたします。 *自動引き落としは、開始手続きに時間がかかります。 *毎月25日に引落としになります。 *返金が必要な場合は、返金対応をいたします。 *引き落としが出来なかった場合は、当月内にお振込みをお願い致します。 <p>【 振込先口座番号 】</p> <p>ゆうちょ銀行 店番-番号 10280-71716471 (株)チャイルドランド</p> <p>ゆうちょ銀行以外の金融機関から振り込みの場合 (店名) 〇二八 (読み) ゼロ二八チ (店番) 028 普通預金 7171647</p> <ul style="list-style-type: none"> ・お振り込みの場合、振込書で確認させていただきますので園にお持ちください。 									
<p>詳細</p> <table border="1"> <tr> <td>主食費・副食費</td> <td rowspan="3"> 当月分を指定口座より 当月25日に引き落とし </td> </tr> <tr> <td>延長保育料（事前申請）</td> </tr> <tr> <td> 行事費・保育活動費 *日程によっては翌月25日になる場合があります </td> </tr> <tr> <td>教材費 *進級、入園時に徴収あり</td> <td></td> </tr> <tr> <td>延長保育料（臨時）</td> <td> 当月分を指定口座より 翌月25日に引き落とし *退園時は当月末までに振込をお願いします。 </td> </tr> </table>		主食費・副食費	当月分を指定口座より 当月25日に引き落とし	延長保育料（事前申請）	行事費・保育活動費 *日程によっては翌月25日になる場合があります	教材費 *進級、入園時に徴収あり		延長保育料（臨時）	当月分を指定口座より 翌月25日に引き落とし *退園時は当月末までに振込をお願いします。
主食費・副食費	当月分を指定口座より 当月25日に引き落とし								
延長保育料（事前申請）									
行事費・保育活動費 *日程によっては翌月25日になる場合があります									
教材費 *進級、入園時に徴収あり									
延長保育料（臨時）	当月分を指定口座より 翌月25日に引き落とし *退園時は当月末までに振込をお願いします。								

10 提供する教育・保育の内容

- ・児童福祉法、子ども・子育て支援法、その他関係法令等を遵守し、保育所保育指針及び保育課程に沿って、乳幼児の発達に必要な保育・教育を提供します。

*英語教育（全園児）

日本語に加え、英語がネイティブのスタッフや英語を話せる日本人スタッフが子どもたちに話しかけます。年齢が上がるにつれ、英語により比重を置き日本語と英語をバランス良く学んでいます。

<1 歳児>

- ・家庭的な雰囲気大切に保育者と信頼関係を築き、安心して過ごす
- ・連絡ノートにご家庭での様子を記入いただき情報を共有する
- ・季節の行事への参加
- ・毎日の戸外活動

<2 歳児>

- ・一人ひとりが安心して生活を送る中で、自分の思いを表現し十分に自己発揮していく
- ・連絡ノートにご家庭での様子を記入いただき情報を共有する
- ・季節の行事への参加
- ・毎日の戸外活動
- ・アクティビティ活動（後半）・課題保育

<3 歳児>

- ・園生活に慣れ親しみ、安心して過ごす
- ・季節の行事への参加
- ・毎日の戸外活動
- ・アクティビティ活動・課題保育

<4 歳児>

- ・自分がやりたいことを見つけ、夢中になって遊び込む
- ・季節の行事への参加
- ・毎日の戸外活動
- ・アクティビティ活動・課題保育

<5 歳児>

- ・自分の気づきや、考え、思いを、友だちと共有しながら、互いに試行錯誤し、創意工夫したりして遊びを楽しむ
- ・季節の行事への参加
- ・毎日の戸外活動
- ・アクティビティ活動・課題保育
- ・グループ内外の5 歳児交流参加

***各種アクティビティ活動内容・✽Learning Points**

⑨活動に集中出来ず事故に繋がると判断した時は、活動に参加できない場合があります。

・スイミングスクール（NEC スイミングスクール溝の口校）

水に慣れて楽しみながら段階的に泳げるようになっていきます。

年間を通しての参加（スイミングスクールの送迎あり）、参加については保護者様の同意書記入後の対応で保育料と別途料金が必要となります。＊別紙：同意書あり

✽カリキュラム

メダカ組（水色帽子）	ラッコ組（黄色帽子）	イルカ組（ピンク帽子）
腰掛水慣れ、キック	面かぶり壁キック	立ちとびこみ
顔付け水中歩行、かけっこ、ジャンプ	板キック（10～15m）	とびこみ
ワニ歩き	板とびこみ（高いところ）	面かぶりキック（5～7m）
綱渡り	面かぶりキック	自由遊泳
板キック（5～10m）	背面キック…など	背面スタート・キック
板とびこみ（低いところ）	<ヘルパーなし>	背泳ぎ（イメージ作り）
背浮き…など	顔付け遊泳	クロール（イメージ作り）
	フロア上での水中運動	板キック

・書き方

日本語を読み書きすることで基本的な国語力・集中力を身につけます。

✽4歳児→手本を真似て書く 5歳児→ひらがな、カタカナの文字を理解し書く

・サッカースクール

サッカースクールの専門コーチによる指導。サッカーだけでなくいろいろな運動をしながら体を動かしていく中で基礎体力を高め、協調性や忍耐力を育てます。

✽

3歳児	4歳児	5歳児
ボールに慣れる	ボールをコントロールする	ボールを使ってのパスをする 足の使い分けをする
全クラス：ドリブルシュート、試合体験		

・フラダンス

ハワイの伝統舞踊を専門講師による指導。体を動かしながら、感性と表現力を身につけていきます。

✽全クラス学年末にはリズムに合わせて体を動かせるようになる

・English Art

シュタイナーの教育方針を取り入れた外国人講師による指導。絵本、歌、ダンス等リトミックを行いながらのびのび自己表現できる Art です。

✽体での表現と色々な教材を使いイメージを楽しみながら絵を描く

*曜日・年齢別活動内容

毎日：朝・夕の会で English Lesson

	1 歳児	2 歳児	3 歳児	4 歳児	5 歳児
月	English リトミック	English リトミック	POOL	POOL/かきかた	POOL/かきかた
火	散歩	English Work サッカー（後半）	サッカー English Work	サッカー English Work	サッカー English Work
水					English Work
木		散歩	フラダンス English Work	フラダンス	フラダンス
金	English リトミック	English リトミック		English Work	
			Art：幼児クラスが順番でレッスンをやっている		

*活動日を変更する場合があります。月の予定はお便りで再確認をお願いします。

*2歳児：3歳児のアクティビティ活動の導入として後半（時期未定）からサッカーの活動予定

✽English Learning Points

1 歳児	2 歳児	3 歳児	4 歳児	5 歳児
英語に触れながら リトミックを行う	アルファベットの 読みができる	アルファベットの 読み書きができる	自分の名前をアル ファベットで書け る	<ul style="list-style-type: none"> 英語で簡単な会 話ができる 希望者は児童英 検受験あり

<毎日の教育・保育の流れ>

時間	乳児	幼児
7:00 7:30	開園 保育標準時間（11 時間）開始 順次登園 ↓	開園 保育標準時間（11 時間）開始 順次登園 ↓
8:30 9:00 10:00	保育短時間（8 時間）開始 順次登園 おやつ 朝の会 遊び（室内外）・散歩 課題保育 ↓	保育短時間（8 時間）開始 順次登園 朝の会 遊び（室内外）・散歩 課題保育 アクティビティ活動 ↓
11:20	食事（年齢によって前後します）	食事（年齢によって前後します）
12:00	お昼寝（年齢によって前後します）	
12:30 14:45 15:00	目覚め おやつ 帰りの会	お昼寝（年齢によって前後します） 目覚め おやつ 帰りの会
15:30	順次降園	順次降園
16:30	保育短時間終了	保育時間短時間終了
18:30 19:00	保育標準時間終了 閉園	保育時間標準終了 閉園

*上記の一日の流れは、平日の基本の時間となります。

保育活動の内容、様子により時間変更することもあります。予めご了承ください。

*慣らし保育

入園時、園生活に慣れることを目的とし、通常の保育時間よりも短い時間の保育を行っています。期間は幼児と乳児により異なります。欠席は、慣らし保育の日数には含まれません。

【幼児】1週間慣らし保育

- 1 日目、2 日目・9:00～11:00
- 3 日目、4 日目・9:00～12:00 ごろ 給食を食べるためクラスにより時間が異なる
- 5 日目、9:00～15:00 お昼寝後まで
- 6 日目～通常保育

※他園からの転園などの場合、慣らし保育の期間について対応できることがございます。

※アクティビティのプールへの参加は、2 週目からとなります。

【乳児】2週間慣らし保育

- 5 日間 9:00～11:00
- 3 日間 9:00～12:00 ランチまで
- 2 日間 9:00～15:00 お昼寝後まで

※子どもの状況により慣らし保育の期間が変更される場合もございます。

*お散歩で利用している公園

山崎公園・噴水広場・階段広場・ききょう公園・くさぶえの道・ゆうひが丘公園

・宿の入公園・あゆみが丘公園・烏山公園・光が丘公園・牛久保西公園などに出かけます。

<保育計画（年間）>

クラス	保育計画
1 歳 児	<ul style="list-style-type: none"> ・ 保育者と信頼関係を築き、安心して過ごす ・ 好きな遊びや探索活動を十分に楽しむ ・ 身近な自然に興味を持ち、匂いをかいだり、触ったり、拾うことを楽しむ ・ 友だちのしていることに興味を持ち、友だちと同じものを使って遊びを楽しむ ・ 「自分で」という気持ちを持ち、身の回りのことをやってみようとする ・ 保育者や友だちと一緒にいることで安心し、様々なことに興味・関心を広げる ・ 様々な体の動きを経験し、体を動かして遊ぶ楽しさを味わう ・ 保育者や友だちと見立て遊びやつもり遊びなどを楽しむ ・ 保育者に気持ちや思いを身振りや簡単な言葉で表現しようとする
2 歳 児	<ul style="list-style-type: none"> ・ 一人ひとりが安心して生活を送る中で自分の思いを表現し、十分に自己発揮していく ・ 保育者との関わりの中で、自分で出来ることが増え、生活に必要な身の回りのことを自分でしようとする ・ 友だちとの関わりを楽しみ、一緒に遊ぶ楽しさを味わう ・ 保育者や友だちと一緒に言葉のやり取りを楽しみ、イメージを共有しながらごっこ遊びや集団遊びを楽しむ ・ 様々な季節の自然に触れ、関心を持った事象について探り、発見する楽しさを知る
3 歳 児	<ul style="list-style-type: none"> ・ 園生活に慣れ親しみ、安心して過ごす ・ 自分で出来る喜びを感じ、自ら行おうとする ・ 新しい環境の中で自分を思い切り表現し、様々な事柄に興味・関心を持つ ・ 他者に気づき、かかわり合う喜びや楽しさを知る
4 歳 児	<ul style="list-style-type: none"> ・ 自分自身に対して肯定的な感情を持ち、安心して自己発揮し、園生活を楽しむ ・ 自分がやりたいことを見つけ、夢中になって遊び込む ・ 保育者や友だちに親しみを持ち、他者と共に遊んだり、生活したりすることに喜びや楽しみを見出す ・ 遊びや生活の中で「もっとこうしたい」「これをやりたい」という気持ちを育むとともに、問いや課題に向けて創意工夫し挑戦する ・ 身近な自然や文字や数に興味・関心を抱き、親しむ ・ 5歳児の姿に影響や刺激を受けながら、進級への期待を育む

5
歳
児

- 豊かな体験を積み重ねながら、互いの健康や安全への意識を持ち、自ら主体的に行動する力など、生きる力の基礎を育む
- 自分の気づきや考え、思いを友だちと共有しながら、互いに試行錯誤したり、創意工夫したりして、遊びを楽しむ
- 生活や遊びの中で、図、形、数量、文字、記号などに対する感覚を豊かにし、様々な方法で主体的に表現することを楽しむ
- 自然や季節、文化、社会、様々な人とかわりながら、好奇心や探求心、畏敬の心や命の大切さを感じ、遊びや生活に取り入れる
- 事物の背景や特徴、人の個性や役割などに気づき、それぞれを認め多様性を尊重し、生活や遊びに取り入れたり、受けとめたりして親しむ
- 好奇心、探求心、チャレンジ精神などを抱き、友だちと一緒に考え、判断し、行動しながら充実した園生活を過ごす

2023年度 行事予定計画

- 保護者の方にも参加をお願いする行事

そ
の
他
年
間
行
事

日程	曜日	行事	場所
4月 1日	(土)	歓迎会(新入園児の保護者対象)	当園
4月 3日	(月)	進級式	当園
4月14日	(金)	幼児保護者会	当園
4月21日	(金)	乳児保護者会	当園
5月20日	(土)	親子遠足	未定
6月中旬頃		保育参観	当園
7/3(月)~7/7(金)		個人面談期間	当園
8月23日	(水)	夏まつり	未定
9月 1日	(水)	引き渡し訓練	当園
未定	(土)	運動会	稲田グラウンド
12月15日	(金)	発表会	当園
1/15(月)~1/19(金)		個人面談期間	当園
2月12日	(金)	進級説明会	当園
3月23日	(土)	卒園式	当園

・園児だけで実施する行事

日程	行事内容	5歳児遠足
毎月第2水曜日	・身体測定（全園児）	*日程・場所につき ましては改めてご連絡いたします。
毎月1日	・避難訓練	
毎月第3水曜日	・お誕生会	
4月		○
5月		
6月		○
7月	・七夕会	
8月	・スイカ割り	
9月	・消防署見学 ・お月見会	○夏祭り
10月	・ハロウィン	○キャンプ
11月	・七五三 ・芋掘り遠足	
12月	・クリスマス	
1月	・餅つき	○
2月	・節分	○
3月	・ひなまつり ・お別れ遠足	○

*各健康診断あり

*行事は予定となります。日程変更はお便りでお知らせいたします。

<クラス編成>

年齢	クラス名
1歳児	PANDA 2021.4.2~2022.4.1
2歳児	RABBIT 2020.4.2~2021.4.1
3歳児	MONKEY 2019.4.2~2020.4.1
4歳児	BEAR 2018.4.2~2019.4.1
5歳児	LION 2017.4.2~2018.4.1

11 給食等について

	提供内容				保育園での摂取割合 (一日の摂取カロリー)
	朝おやつ	給食		おやつ	
		主食	副食		
1歳児	○	○	○	○	50% (1050kcal)
2歳児	○	○	○	○	
3歳児		○	○	○	40% (1400kcal)
4歳児		○	○	○	
5歳児		○	○	○	

<給食の提供にあたって>

- 昼食、おやつ共に食材購入先のメニューによる給食です。
- 自園調理です。
- 月末に翌月の献立表を、イロドリまたはメールにて配信します。
*状況に応じて、献立の内容を変更する場合がありますのでご了承ください。
- 給食の取り置き及び早退の場合の食べ物の持ち帰りは、衛生管理上行いませんのでご了承ください。
- 入園時に食べ物の喫食状況を確認させていただきます。

<アレルギー対応について>

当園は、横浜市が策定する「保育所における食物アレルギー対応マニュアル」に則り、自園アレルギー対応マニュアルを策定し、それに基づき、適切な対応に努めています。

- アレルギー等がある場合は必ずお申し出ください。
- 除去食について対応いたしますが、除去が難しいメニューにつきましては持ち込みをお願いします。(除去食申請には医師の診断が必要です)
- * 除去食申請に必要な書類
保育・教育施設におけるアレルギー疾患生活管理指導表(医師が記入)
除去食申請書(保護者が記入)
- 成長過程にあるお子様はアレルギーに関しても変化が大きい時期です。
定期的に(半年から1年に1回)受診し、保育・教育施設におけるアレルギー疾患生活指導表を更新してください。
除去を解除する場合は、給食で提供する量程度をお家で3回以上食べて何ら症状が出ない場合に除去食解除書(保護者記入)を提出してください。
- 持ち込みについて
*当日に食べきれる量をお持ちください。(原則、手作りの物)
*他のお子様と一緒にのお部屋で食べるため、献立に沿った内容のものをお願いします。
*ご家庭から保育園まで、保冷剤を付けることをおすすめします。
*衛生上、温めができるものが望ましく、園で温め以外(切る・焼く)はできませんので、食べやすい形状にしてお持ちください。
*冷蔵庫で保管しますが、起因する体調不良等は責任を負いかねますのでご了承ください。
*お持ち込みを忘れてしまった場合も代替品の提供はできません。
*個人名タグをつけて保育士に渡してください。

12 保護者に用意していただくもの

(1) -1 入園時にご用意いただくもの

<ul style="list-style-type: none"> ・入園/継続 申込書・児童票 ・園児緊急連絡先 ・緊急時引き渡しカード（写真貼付） ・健康記録 ・延長保育、土曜保育利用について ・個人情報の取り扱いについての同意書 ・入所時健康診断書 （3か月以内に区の実施している検診の報告書がある場合は不要） ・検診の報告書（最新検診結果） ・母子手帳のコピー（出生時のページ） ・備品注文書 ・重要事項説明書同意書 ・(株)チャイルド エンジェルプラネットご利用にあたって（契約内容） <p>* 3歳児クラス以上</p> <ul style="list-style-type: none"> ・スイミングスクールの同意書
--

(1) -2 進級時にご用意いただくもの

<ul style="list-style-type: none"> ・入園/継続 申込書・児童票 ・園児緊急連絡先 ・緊急時引き渡しカード（写真貼付） ・延長保育、土曜保育利用について ・個人情報の取り扱いについての同意書 ・検診の報告書（最新検診結果） ・備品注文書 ・スイミングスクールの同意書（3・4・5歳児） ・重要事項説明書同意書 ・(株)チャイルド エンジェルプラネットご利用にあたって（契約内容） <p>* 確認後再提出していただく書類</p> <ul style="list-style-type: none"> ・健康記録
--

<変更届>

保育時間の変更	翌月の保育時間、曜日の変更は前月5日までをお願いします。
住所・電話番号・勤務先 緊急連絡先・家族構成等の変更	提出書類の関係上、変更の場合はすみやかにご提出ください。

<各行政への届出が必要な変更事項>

- ① 保育園を退園するとき
- ② 勤務先の変更
- ③ 勤務時間の変更（保育認定時間の変更）
- ④ 住所変更・氏名変更・世帯構成の変更

* 連絡先：横浜市都筑区福祉保健センターこども家庭支援課

住所：〒224-0032 横浜市都筑区茅ヶ崎中央 32-1 電話：045-948-2463

(2) - 1 園にお持ちいただくもの

	PANDA	RABBIT	MONKEY 以上	備考
通園バッグ	○	○	○	園指定バッグ
連絡ノート	○	○		園にて購入
汚れ物用袋 (レジ袋・ポリ袋)	○	○	○	年齢により異なる
手拭きタオル (紐付き)	○	○	○	フックに掛ける紐付き
食事用タオル	○	○		食事の回数分
食事用エプロン	○	○		食事の回数分
コップ・コップ袋		○	○	
歯ブラシ			○	
紙おむつ	○	○		おしり部分に1枚ずつマジックで 記名
おむつ交換マット	○	○		
着替えとTシャツ	○	○	○	園指定Tシャツ
ペットボトル水筒			○	
マスク			○	

(2) - 2 園にお持ちいただくもの ※写真参照

園に置いておくもの	備考
カラー帽子	毎週末持ち帰り
お昼寝(シーツ、大きめのバスタオル) (エコバッグ)	*汚れたら週末以外でも持ち帰り
着替え	汚れ物はその都度持ち帰り
フェイスタオル	使用后その都度持ち帰り
避難時使用靴(袋入り)	定期的にサイズチェックを保護者でお願いします。

①すべての物にお名前をはっきり大きくご記入ください。

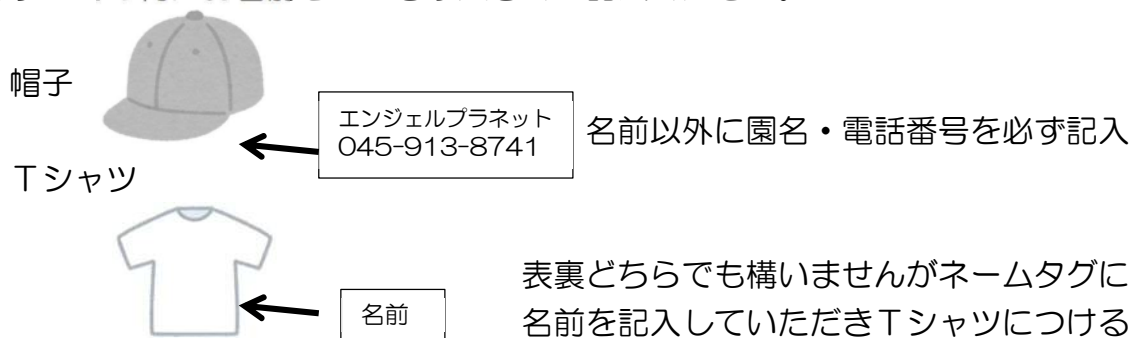

*名札について

園内外活動時に名札を付けます。名札を付けた部分に穴が開く場合がありますのでご了承ください。

(3) 服装について

- 活動、着脱しやすい服装で登園しましょう。
- 園生活は園指定のTシャツを着用して保育を行います。
(午前の活動後に着替えを行います。午後の活動でもTシャツを着用しますのでご準備をお願いします。)
- * ひもやフード、長めのスカートなど、ひっかかりやすい服装は事故につながる場合がある為、避けるようにしてください。

(4) その他ご用意いただくもの

- 各クラスによる

13 登園・降園について

- イロドリにて保育時間の確認を行います。登園時は保育室に入る前に、降園時は降園準備が終了し、園を出る時点で保護者様が打刻をお願いします。
- 園に入所される際は、保護者証を保育者が確認できる場所に必ず身につけて下さい。
- やむを得ず、園で確認できない方の送迎が必要な場合は、事前連絡、送迎者の身分証明書の提示をお願いする場合があります。
- 都合により保育時間の変更がある場合は、連絡をお願いします。
- 近隣の駐車場を利用する車のUターンはご遠慮ください。
- 自転車を止められる場合は、歩行者の妨げにならないよう隣りのビル：エンジェルプラネット分室前に並べてください。*他の店舗前には駐輪できません。
- 近隣の敷地内（階段、砂利敷き等）には入らないでください。

(1) 登園にあたっては、次の点に留意してください。

- 保護者または事前連絡を頂いた20歳以上の方が付き添い、**9:00までの登園**
- 欠席又は登園時間が遅れる場合は、必ず9:00までにイロドリに入力をお願いします。
- やむを得ず登園時間が遅れた場合は、保護者が活動場所に連れて行っていただきます。
- 園内にアレルギー源を持ち込まない為、手・口・顔・などを清潔にした状態で登園

(2) 降園にあたっては、次の点に留意してください。

- お迎え時間や人が変更になった場合は、直接園までの連絡が必要となります。
*連絡、確認ができない場合はお子さまをお渡しできません。

14 保育園と保護者との連携について

- 保育は保護者とともに子どもを育てる営みであり、子どもの24時間の生活を視野に入れ、保護者の気持ちに寄り添いながら家庭との連携を密にして保育を行います。心配なこと、分からないことはいつでも職員にお尋ねください。
- メールとイロドリアプリの登録
*入園時に両方登録していただきます。
*イロドリにて緊急時連絡、行事、園からのお便り（給食メニュー・園、クラス便り等）、

諸経費明細表等の連絡がいきます。通知をオンに設定してください。

- 連絡帳（1,2 歳児対応、その他ノートが必要と判断された場合）
 - * お子様の成長について一緒に考え共感し話し合うために活用
 - * 食事、睡眠、排泄等の健康状態の周知
 - * 緊急性、口頭での伝達が必要な場合はノートに記入の上、必ず保育者にお伝え下さい。
- クラス便り
 - * 園行事、保育目標、子どもたちの様子を伝える。

15 健康診断、健康管理について

(1) 健康診断

学校保健安全法（昭和 33 年法律第 56 号）に規定する健康診断に準じて実施しています。

• 園児健康診断	全園児	2回	
• 歯科健診	全園児	2回	
• 視聴覚健診	3歳児	1回	
• 尿検査	3・4・5歳児	1回	など

(2) 健康管理、病気のときの対応

- 体温測定をご家庭で行い、登園までにイロドリの入力をお願いします。
- 体温は 37.5 度未満で健康であることが受け入れの基準となります。体調が優れない時には家庭保育をお願いします。
- 保育中に 37.5 度以上になった時や、下痢・嘔吐の症状がみられる時、体調がいつもと違う場合は、熱が上がった時点で保護者の方にご連絡いたします。
その際はできるだけ早いお迎えをお願いします。受診後は結果の報告をお願いします。
- 発疹が見られた場合は病院で受診し、原因がわかってから登園をお願いします。
- 保育の安全上、疾病時保育はいたしません。活動に支障のある体調や怪我の場合はご家庭での保育をお願いします。
- 疾病の判断に迷う場合は、園医の判断を仰ぐことがあります。
- 万一保育中に手当が必要と思われる怪我をした時には、保護者にご連絡した上で、最寄りの病院を受診し、結果につきましては折り返し状況を連絡させていただきます。
- 予防接種を受けた当日はお預かりできません。
- 園内での汚れ物の洗濯は、感染予防の為にいたしません。
- 園での投薬について
 - * 以下の場合を除き、園での投薬は原則いたしません。
 - a) 抗けいれん剤、心疾患用薬剤、食物アレルギー予防薬等、慢性疾患を抱え決まった時間に投薬する事が必要であると医師が判断した薬。
 - b) 熱性けいれんを起こしやすい園児が用いる発熱時のけいれん予防の薬
 - c) 医師が処方した薬で、保育園にいる間にどうしても外用する必要がある塗り薬
- * 上記の薬については、「投薬依頼書」「主治医意見書」の提出が必要
- 家庭内でインフルエンザ患者が出た場合、ご家庭での保育をお願いします。
- ホクナリンテープは剥がれ落ちた時の誤食で事故の原因になります。登園時は必ず剥がしてください。
- 前夜、当日朝に解熱剤を使用したときはお預かりできません。

16 感染症対策について

感染症又は食中毒が発生、又はまん延しないように、感染症及び食中毒の予防のための衛生管理を、適切に実施します。

- 園での予防対策
 - * 空気清浄機、24 時間換気環境、加湿器等の設置
 - * 入所時の手指消毒
 - * 手洗い・うがいの徹底
 - * 施設内外の衛生管理（玩具、保育室等の消毒）
 - * 職員の衛生管理・検便検査
 - * 個人タオルの使用
 - * 調理室入所時の衛生管理の徹底
 - * 予防接種状況確認の為、保護者記入のチェック表提出
- 保育中に感染症の疑いのある子どもに気づいたときは、別室に移動させ体温測定等により子どもの症状を的確にし、体調の変化等について記録を行う。
- 保護者様に連絡を取り、記録をもとに症状や経過を正確に伝えるとともに、適宜、嘱託医等に相談して指示を受けます。
- 保護者様に対して地域や保育所内での感染症の発生状況等についてお便り・メール・掲示等で情報を提供します。
- 感染したときは、速やかに医療機関での受診を行い結果をご連絡ください。
- 伝染する感染症にかかり回復して登園する際には、健康（全身）状態が保育所での集団生活に適応できる状態まで回復していること。保育所内での感染症の集団発生や流行につながらないこととします。又医療関係による登園許可書が必要となる場合があります。
- 職員についても、周囲への感染拡大防止の観点から、勤務を停止することが必要になる場合があります。

17 障害児保育について

- 療育手帳を持っている子どもに対して行われる保育です。
- 内容
 - * 日常生活における基本的な動作の指導、知識技能の付与、集団生活への適応訓練等
- 子どもへの適切な接し方の把握など、保護者様とのコミュニケーションを大切にし、家庭と園との継続性を大切にします。

18 医療的ケアが必要な児童の保育について

- 現在当園では対応いたしておりません。

19 嘱託医

以下の医療機関（小児科・内科）と嘱託医契約を締結しています。

医療機関の名称	しんぼこどもクリニック
医院長名	新保 敏和
所在地	〒224-0001 横浜市都筑区中川 1-21-20 マイキャッスル港北中川 1F 6001号
電話番号	045-913-0501

20 嘱託歯科医

以下の歯科医と嘱託歯科医契約を締結しています。

医療機関の名称	医療法人社団敬友会 都筑キッズデンタルランド
医院長名	久保倉 弘考
所在地	〒224-0001 横浜市都筑区中川 1-19-13
電話番号	045-912-1181

21 地域防災拠点、広域避難場所

保育園近隣の地域防災拠点、広域避難場所は次のとおりです。

地域防災拠点	中川西小学校、中川西中学校
広域避難場所	山崎公園 住所：都筑区 4-19
その他	ハウスクエア横浜

22 緊急時における対応

保育・教育の提供中に、子どもの健康状態の急変、その他緊急事態が生じたときは、お子さまの保護者の方があらかじめ指定した緊急連絡先に連絡します。また、嘱託医又は子どもの主治医に相談する等の措置を講じます。

保護者と連絡が取れない場合には、乳幼児の身体の安全を最優先させ、当保育所が責任を持って、しかるべき対応を行いますので、あらかじめご了承ください。

<近隣の緊急連絡先>

警察署	都筑警察署 045-949-0101
消防署	都筑消防署 045-945-0119
保健所	都筑保健所 045-948-2344

23 非常災害時の対策

非常災害に関する具体的な計画を立て、防火管理者を定めています。

非常災害時の関係機関への通報及び連携体制を整備し、それらを定期的に職員に周知するとともに、毎月1回以上避難及び消火、救出その他必要な訓練を実施しています。

防火管理者	篠原 奈美
消防計画届出年月日	消防署 2023年3月提出予定
避難訓練	避難訓練年間計画 *1階廊下掲示
防災設備	火災通報装置、電話、消火器、誘導灯、火災報知器

<非常事態の種類と園での対応>

非常事態の種類	園での対応
火災・大規模地震	入園時に登録いただいたメールアドレスと災害用伝言板web171に状況配信 緊急掲示板にて状況等公開

*入園時に保育園のメールアドレス宛にお子さまのお名前を入れて送信をお願いします。

angelplanet@child-land.jp

また、アドレス変更時は速やかに変更対応をお願いします。

<保護者様へのお願い>

- 非常時発生時には、保護者の方は早急にお子さまのお迎えをお願いします。保護者の方のお迎えまで責任を持って園でお預かりいたします。引き渡しカード記入者以外の方がお迎えの場合は、保護者からの確認が取れ次第の引き渡しとなります。
- 非常事態発生時には、保育園は次のように対応いたしますので内容をご理解いただき、ご協力をお願いします。
 - a) 避難命令と同時に「休園」となります。
 - b) 保育時間中に避難命令が発令された場合は、お子さまは引き渡しカードにご登録していただいている保護者の方にお引き渡し致します。
 - c) 災害状況により避難場所へ移動することがあります。
 - * 移動する時は園舎建物（基本は玄関）に避難場所を記入し、掲示しますので確認いただき避難場所へのお迎えをお願いします。
 - d) 保育時間外に避難命令が発令された場合は、警戒宣言が解除されるまで休園となります。

24 賠償責任保険の加入状況

以下の保険に加入しています。

保険の種類	賠償責任保険・傷害保険
保険の内容	死亡保険・後遺障害保険・入院保険
保険金額	60,000 千円／1名 300,000 千円／1事故

25 業務の質の評価について

保育所の自己評価	実施方法：保育士等の自己評価に基づき、 全員で話し合い年1回、自己評価を実施 公表方法：園内掲示
外部評価 ※外部評価は努力義務	実施方法：横浜市福祉サービス第三者評価を受診 公表方法：5年に1回（2020年度実施） 公表先：横浜市ホームページ

26 苦情相談窓口

要望・苦情等に係る窓口を以下のとおり設置しています。

相談・苦情受付担当者	・神武 / 渡部 045-508-9374 ・山野 陽子 045-913-8741	
相談・苦情解決責任者	・飯倉 鉄人 045-913-8741	
第三者委員 ※外部評価は努力義務	永山 洋子	電話番号 045-912-5419
		役職・肩書 民生委員
	高橋 仁美	電話番号 045-591-1560
		役職・肩書 民生委員

受付方法：面接、メール、電話、文書などの方法により、相談・苦情を受け付けています。
玄関の入り口にご意見箱を設置しています。

27 連携施設

連携施設の種類	小規模保育事業
名称	エンジェルプラネット仲町台園
所在地	〒224-0041 横浜市都筑区仲町台 1-15-8 電話：045-943-4175
連携協力の概要	土曜保育合同

28 地域の育児支援について

- ・地域子育て支援拠点として、子育て家庭の多様なニーズに対応し、安心して過ごせる居場所や支えとなるように努める。
- ＊園活動の情報発信
- ＊保育体験（英語・製作等）

29 小学校等との連携について

- 入所している子どもの資料（要録）の小学校への送付
- 区、地域の幼小保と連携を取りながら情報交換を行う

30 その他保護者に説明すべき事項

- お仕事がお休みの日は、原則としてご家庭で一緒にお過ごし下さい。ご都合により園での保育を希望される場合は、連絡いただき短時間保育でのお迎えをお願いします。
 - * 保護者様の勤務状況をお知らせください。（保護者様記入の勤務表提出あり）
- 長時間保育について
 - * お子さまの発達過程や生活リズムで心身の生じることのないようご家庭でゆっくりとくつろぐことができる環境を整える為、保護者様との情報を共有することが必要となります。ご理解、ご協力をお願いします。

実費徴収

対象児童	1歳児
------	-----

【対象児童全員から同額を実費徴収する項目】

項目	金額(円) (1人当たり年額)	金額の内訳
教材費	2,400円 (1ヶ月200円×12ヶ月)	・毎月の製作代 ・保育に必要な紙等
行事費	500円程度	運動会・ハロウィン・クリスマス等
入園時に必要な費用	7,530円	保育備品(リュック、Tシャツ等)
合計金額	10,430円	

対象児童	2歳児
------	-----

【対象児童全員から同額を実費徴収する項目】

項目	金額(円) (1人当たり年額)	金額の内訳
教材費	2,400円 (1ヶ月200円×12ヶ月)	・毎月の製作代 ・保育に必要な紙等
行事費	2,000円程度	運動会・ハロウィン・クリスマス・各遠足等
進級に必要な費用	1,098円	クレヨン・自由画帳
入園時に必要な費用	8,528円	保育備品(リュック、Tシャツ等)
その他 テキスト代	1,000円	英語テキスト代
合計金額	13,928円 進級:6,498円	

対象児童	3歳児
------	-----

【対象児童全員から同額を実費徴収する項目】

項目	金額(円) (1人当たり年額)	金額の内訳
教材費	2,400円 (1ヶ月200円×12ヶ月)	・毎月の製作代 ・保育に必要な紙等
行事費	2,000円程度	運動会・ハロウィン・クリスマス・各遠足等
進級に必要な費用	4,261円	クレヨン・自由画帳(テキスト以外)
入園時に必要な費用	11,984円	保育備品(リュック、Tシャツ等)
プール代	月69,600円 (1ヶ月5,800円×12ヶ月)	月4回の料金5,800円 (回数により変動あり)
その他 テキスト代	2,750円	英語テキスト代
合計金額	88,734円 進級:81,011円	

対象児童	4歳児
------	-----

【対象児童全員から同額を実費徴収する項目】

項目	金額(円) (1人当たり年額)	金額の内訳
教材費	2,400円 (1ヶ月200円×12ヶ月)	・毎月の製作代 ・保育に必要な紙等
行事費	2,000円程度	運動会・ハロウィン・クリスマス・各遠足等
入園時に必要な費用	11,984円	保育備品(リュック、Tシャツ等)
プール代	月69,600円 (1ヶ月5,800円×12ヶ月)	月4回の料金5,800円 (回数により変動あり)
その他 テキスト代	3,344円	書き方、英語テキスト代
合計金額	89,328円 進級77,344円	

対象児童	5歳児
------	-----

【対象児童全員から同額を実費徴収する項目】

項目	金額(円) (1人当たり年額)	金額の内訳
教材費	2,400円 (1ヶ月200円×12ヶ月)	・毎月の製作代 ・保育に必要な紙等
行事費	2,000円程度	運動会・ハロウィン・クリスマス・各遠足等
入園時に必要な費用	11,984円	保育備品(リュック、Tシャツ等)
プール代	月69,600円 (1ヶ月5,800円×12ヶ月)	月4回の料金5,800円 (回数により変動あり)
その他 テキスト代	3,366円	書き方、英語テキスト代
合計金額	89,350円 進級:77,366円	

【希望者のみ徴収項目】

項目	徴収単位	金額(円)
サマーキャンプ	参加説明後	20,000円程度
5歳児遠足	活動後	各回1,000~2,000円程度